

“Van kerk naar kroeg”

December 2021

Vroeger was het normaal vanuit de mis nog effe rechtstreeks naar de kroeg. Anno 2021 is dit allemaal veranderd. De kerk is aan de eredienst onttrokken. Café Mulder bestaat allang niet meer. Het kerkgebouw met bijbehorende begraafplaats is er nog wel, net als de “nieuwe” kroeg: het Dorpshuus.

Het kerkgebouw, met omliggende ruimte is beeldbepalend, met een cultuurhistorische waarde en daarnaast ook een grote emotionele waarde. Om deze reden is het dan ook teruggekocht van het bisdom door de Vereniging Kerkgebouw in het belang van de dorpsgemeenschap. Door samenwerking te zoeken met 't Dorpshuus willen we het stenen kerkgebouw weer tot leven brengen en meer menselijke energie aanboren. Hiermee geven we een stenen gebouw weer inhoud en daarmee een toekomst.

Een oude traditie, van kerk naar kroeg, wordt anno 2021 door deze verbinding weer in ere hersteld. Tegelijkertijd creëren we voor de buitenruimte rondom het kerkgebouw een nieuwe bestemming. “De tuin van ons allemaal”. Een groene oase waarin ontmoeting, bezinning en herdenken centraal staat. Met deze nieuwe inrichting vormen het kerkgebouw en het onlangs door het dorp gerealiseerde nieuwe dorpsplein weer een eenheid.

Dit project wordt gerealiseerd in een samenwerkingsverband met Vereniging Kerkgebouw V-V / Stichting 't Dorpshuus en Vereniging Dorpsbelangen V-V

Dorpshuus & Kerkgebouw, samen een bron van energie

Deze nieuwsbrief wordt u aangeboden door de samenwerkende partijen Vereniging Kerkgebouw VV /Dorpshuus en Vereniging Dorpsbelangen V-V



Middels *het Oosterlicht* wordt de verbinding al gezocht

Haak aan bij LEADER Achterhoek

provincie Gelderland

Europees landbouwfonds voor plattelandontwikkeling: Europa investeert in zijn platteland.

https://ec.europa.eu/info/food-farming-fisheries_nl

VSBfonds,

iedereen doet mee



Na de goedkeuring vanuit Leader Achterhoek (project.GD-00306) zijn we begin april direct van start gegaan. Onze eerste prioriteit lag bij het tot stand brengen van een fysieke verbinding tussen Kerkgebouw & Dorpshuus. Deze verbinding hebben we ondertussen gerealiseerd. Vervolgens hebben we ook de herinrichting van de voorzijde opgepakt. Hierin hebben we het verbeteren van de toegankelijkheid van het kerkgebouw meegenomen. Door aanpassing van de hoogtes qua straatwerk hebben we alle drempels weg kunnen nemen. Ondertussen zijn we zover dat al straatwerk erin ligt. Al deze werkzaamheden zijn uitgevoerd door ons grootste kapitaal, de vrijwilligers. In de realisatiefase zitten tot nu toe al meer dan 1100 vrijwilligersuren.

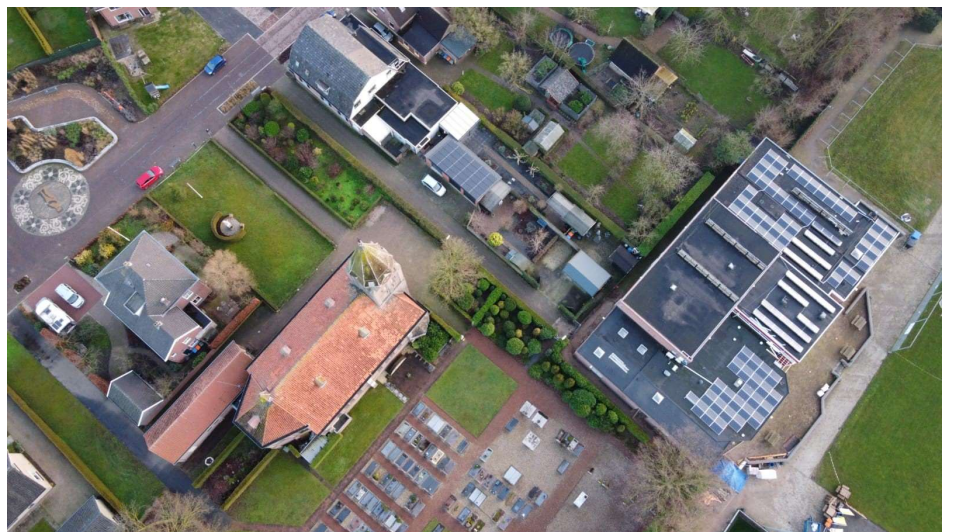

Overzichtsfoto begin situatie.

Fase I creëren verbinding tussen Kerkgebouw en Dorpshuus



Verwijderen groen/ ruimte creëren voor fysieke verbinding /wandelpad



De contouren van de nieuwe verbinding worden zichtbaar.

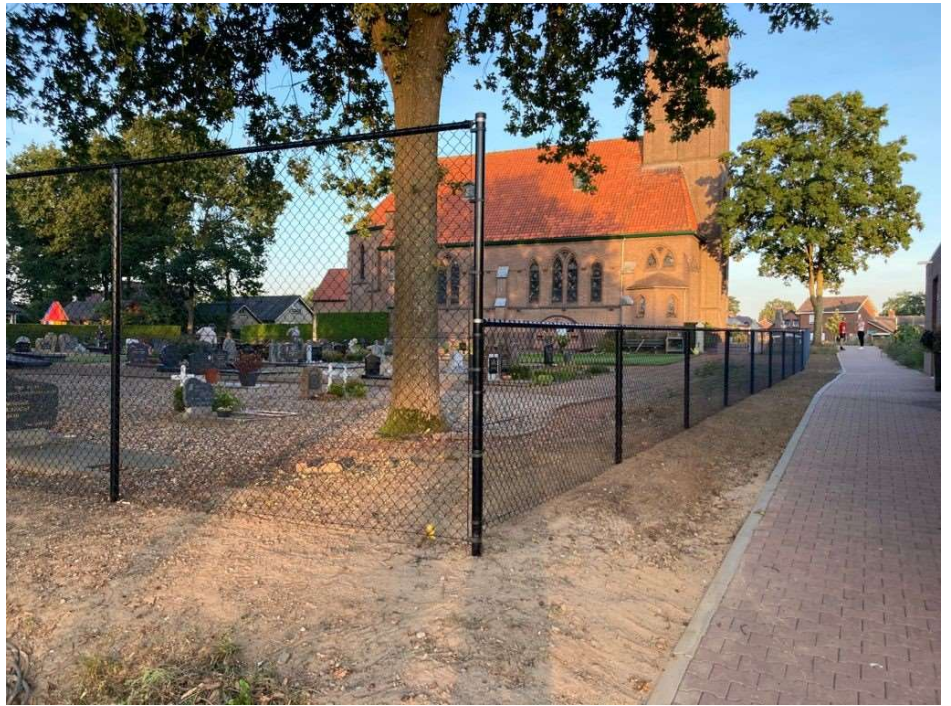

Fase 1 afgerond

Synchroon aan de realisatie van de duurzame verbinding tussen kerkgebouw en Dorpshuus wordt de begraafplaats opgeknapt. Daar waar deze in het verleden meer verstopt lag achter een coniferen haag, komt de begraafplaats door de nieuwe verbinding nu meer in het zicht van een ieder. Door deze verder te vergroenen willen we het meer een tuinidee geven. Een bezinnings- en herdenkingsplek. Dit in combinatie met de herinrichting van de voorzijde van het kerkgebouw. Een tuin van ons allemaal.

Bij het plaatsen van het hekwerk is al rekening gehouden met de nog te plaatsen overkapping. Zodra deze gerealiseerd zal de aanplant van groen gerealiseerd worden. Het meer open karakter van de begraafplaats zal hierbij behouden blijven.

Fase 2 Herinrichting voorzijde kerkgebouw





Vele handen maken licht werk en het is nog leuk ook.





Een twintigtal vrijwilligers legde het laatste stuk vakkundig dicht. Mooi om te zien dat ook nieuwe dorpsbewoners helpen bij de realisatie.

Fase 3 is de realisatie van de energieleverende overkapping die beide gebouwen fysiek met elkaar gaat verbinden.

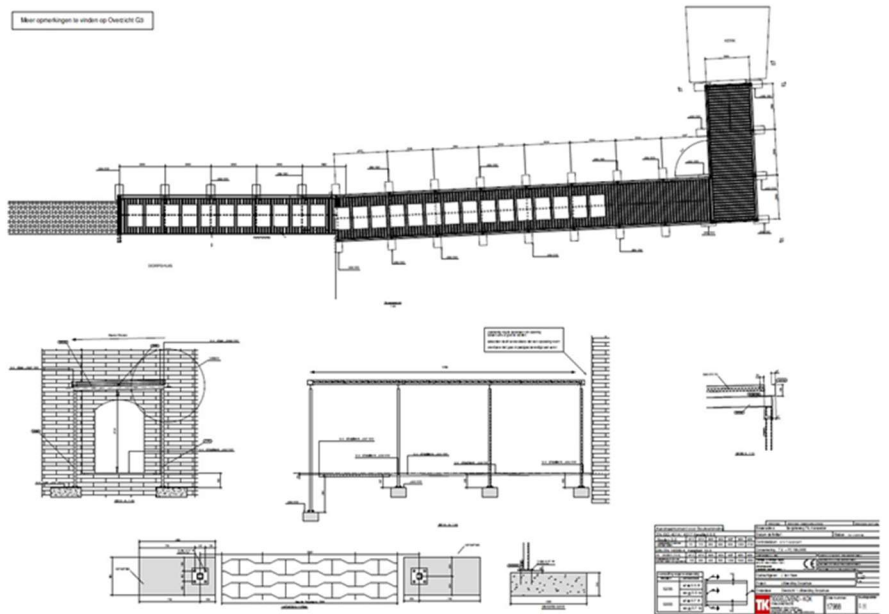

Bepantingsplan

Om ook de buitenruimte rondom het kerkgebouw ook erbij te betrekken, is er gekeken naar de mogelijkheden voor een nieuwe invulling. Uitgangspunt is hierbij dat de nieuwe route vanuit uit het dorp naar 't Dorpshuus via het Kerkgebouw komt te lopen. Hiermee vormt kerkgebouw en het onlangs gerealiseerde dorpsplein weer één geheel. Om de buitenruimte een nieuwe groene invulling te kunnen geven en activiteiten te kunnen laten plaatsvinden, willen de ruimte herinrichten met vrijwilligers "in de tuin van ons allemaal". Daarnaast willen als Dorpsbelangen een lokaal ommetje realiseren. We zien dat veel mensen zijn gaan wandelen tijdens de huidige Covid'19 pandemie. Ze zijn hun eigen omgeving gaan (her)ontdekken. Om dit te stimuleren zijn we bezig met de realisatie van een lokaal ommetje, waarbij wandelaars onderweg gewezen wordt op cultuurhistorische waarden, al dan niet zichtbaar, die men onderweg tegen komt. Hierbij willen we gebruiken van moderne technieken zoals informatiebordjes met een QR code. Hiermee willen we het lokaal ommetje geschikt maken voor Jong en Oud. Het begin -eind van het lokale ommetje is bij het Kerkgebouw. Op de bank in de tuin van ons allemaal kan een ieder nog eens rustig het een en ander overdenken. Kijkend naar het Vrijheidsbeeld tot rust komen of een goed gesprek voeren met een medebewoner en / of wandelaar. Wie wil kan natuurlijk ook even naar 't Dorpshuus lopen of in het Kerkgebouw de geëxposeerde dorps historie bekijken.

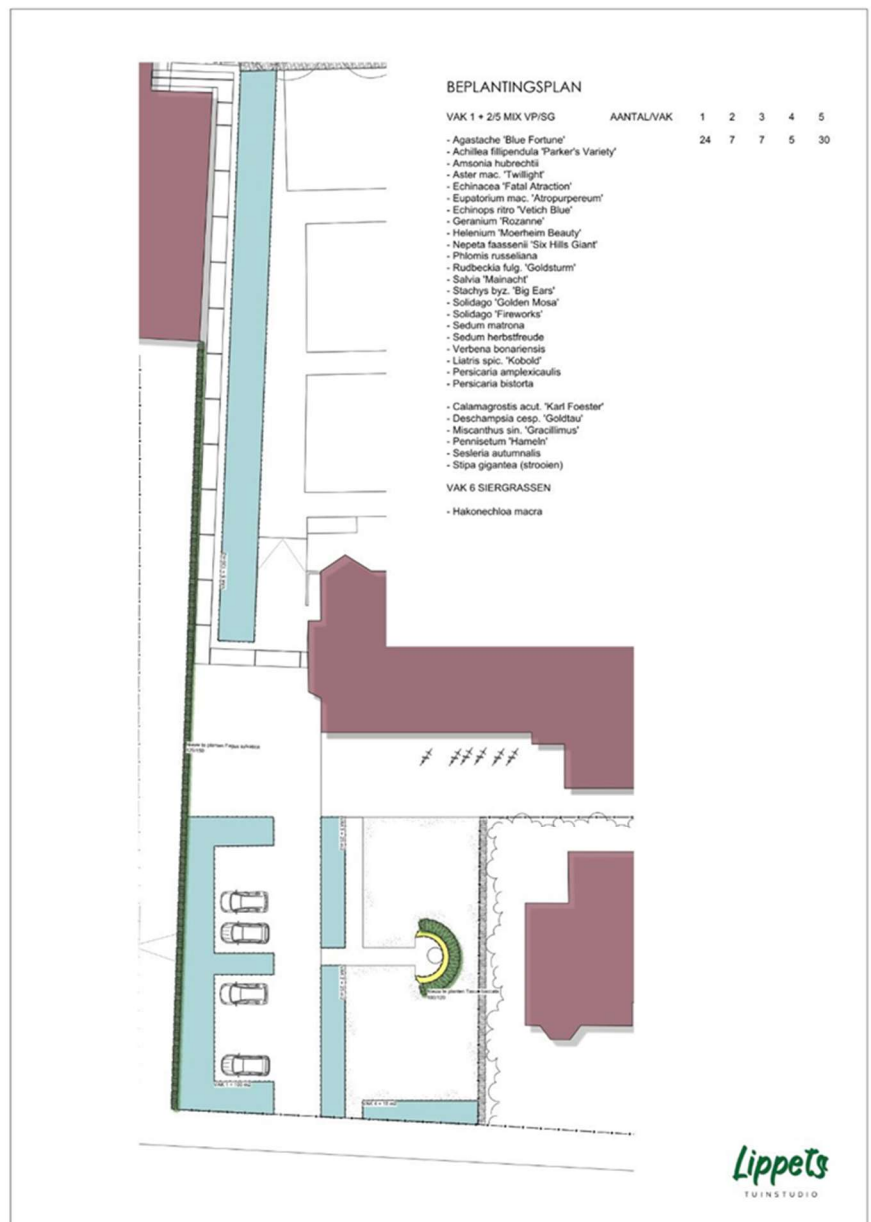

Activiteiten

Als gevolg van de Covid '19 pandemie ligt het verenigingsleven al meer dan een jaar nagenoeg stil.

De waarde van samenwerking tussen beide gebouwen heeft zich al bewezen bij begrafenissen.

Ook heeft er in november een bijzondere boekpresentatie plaatsgevonden in het kerkgebouw. In een samenwerking met 't Dorpshuus werd er een bijzondere boekpresentatie gehouden.

Een boek waarin vijf generaties van vrouwen uit Varsselder, Veldhunten en Megchelen beschreven worden: boerin, boerenmeid en dagloonster waren ze. Het is geschreven door Theo Salemink die zijn zoektocht naar het leven van deze vijf vrouwen begon bij zijn moeder Mina Scholten, afkomstig uit Varsselder.

In zijn samen met zijn broer Leo geschreven boek Ondankbare grond (2014) volgde hij de mannelijke lijn van de Saleminken.

Nu in het nieuwe boek "Vrouwen van het land." Epos van drie dagloonsters volgt hij de lijn van de vrouwen.

Een 70 -tal belangstellenden uit geheel Nederland hebben dit bijgewoond.

Ze waren vol lof over het kerkgebouw, de samenwerking met 't Dorpshuus en hoe het dorp dit gebouw omarmt heeft en daarmee het gebouw een nieuwe toekomst geeft.





Foto: Theo Kock

Vereniging Kerkgebouw Varselder -Veldhunten, 't Dorpshuus en Vereniging Dorpsbelangen Varselder -Veldhunten willen alle partijen bedanken die realisatie van dit project mogelijk maken. Dankzij uw financiële steun kunnen we dit project samen met ons grootste kapitaal, onze vrijwilligers, realiseren.

